

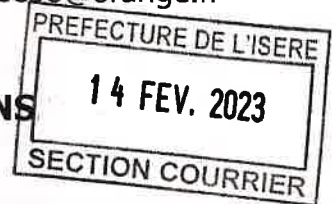

Mairie
38142 Besse en Oisans

Téléphone : 04 76 80 25 80
email : mairie.besse38@orange.fr



**COMMUNE DE BESSE EN OISANS
DELIBERATION
DU CONSEIL MUNICIPAL**

N° I 02 2023

Date de convocation : 25/01/2023
Date d'affichage : 25/01/2023
Nombre de conseillers en exercice : 11
Présents : 8 + 3 pouvoirs
Votants : 8 + 3 pouvoirs

**OBJET : REGLEMENTATION DES ACTIVITES DE LOISIRS SUR LE PLATEAU
D'EMPARIS (ISERE – BESSE)**

L'an deux mil vingt-trois, le 01 février à 18 heures, le Conseil Municipal légalement convoqué s'est réuni au lieu ordinaire de ses séances sous la présidence de Monsieur OUGIER Jean Rémy, Maire

Présents :

Madame OUGIER (RANNOU) Irène

Messieurs BARTHELEMY Bernard, BARTHELEMY Michel, BARTHELEMY René, HUSTACHE Laurent, HUSTACHE Raymond, OUGIER Jean Rémy, VACHER René

Absents : Messieurs DOLCI Patrick, PIGNATARO Daniel, ROUX Jean-Michel

Pouvoirs : DOLCI Patrick donne pouvoir à M. OUGIER Jean Rémy, PIGNATARO Daniel donne pouvoir à M. BARTHELEMY René, ROUX Jean-Michel donne pouvoir à M. BARTHELEMY Michel

Mme OUGIER Irène a été élue secrétaire

Monsieur le Maire informe le Conseil Municipal de la nécessité de mettre en place une réglementation commune avec les communes de Mizoen (Isère) et La Grave (Hautes-Alpes) concernant les activités de loisirs sur le Plateau d'Emparis.

Un projet a été établi par les 3 communes concernées. Il convient de l'approuver afin de le rendre exécutoire dans les meilleurs délais

Oui cet exposé, lecture du projet de règlementation et délibération, le Conseil Municipal, à l'unanimité approuve le règlement tel que suivant :

- **VU** les articles L2211-1, L2212-1, L2212-2, L2212-4, L2212-5, L2213-4 et L2215-3 relatifs aux pouvoirs de police du Maire du Code Général des Collectivités Territoriales ;
- **VU** les articles L360-1, L362-1, L362-5, R362-2, R365-2, L411-1, R411-1, R411-3, L412-1, R412-8, R412-9, R415-3, R428-6 du Code de l'Environnement ;
- **VU** les articles L111-1, L111-2, R111-34, L610-1 du Code de l'Urbanisme ;
- **VU** les articles L131-1, R131-2, L131-6, L161-1, R163-2, R163-6, R163-7 du Code Forestier ;
- **VU** les articles R610-5, R634-2 et R365-8 du Code Pénal ;
- **VU** l'arrêté du 29 octobre 2009 fixant la liste des oiseaux protégés sur l'ensemble du territoire et les modalités de leur protection ;
- **VU** l'arrêté du 19 novembre 2007 fixant la liste des amphibiens et des reptiles protégés sur l'ensemble du territoire et les modalités de leur protection ;
- **VU** l'arrêté du 23 avril 2007 fixant les listes des insectes protégés sur l'ensemble du territoire et les modalités de leur protection ;
- **VU** l'arrêté du 23 avril 2007 fixant la liste des mammifères terrestres protégés sur l'ensemble du territoire et les modalités de leur protection ;
- **VU** l'arrêté ministériel du 20 janvier 1982 modifié relatif à la liste des espèces végétales protégées sur l'ensemble du territoire national ;
- **VU** l'arrêté ministériel du 16 mars 1955 relatif à l'interdiction de la divagation des chiens ;
- **VU** l'arrêté préfectoral n°2010 – 06151 pour la protection des espèces végétales sauvages et champignons dans le département de l'Isère ;

- **VU** l'arrêté préfectoral n° 38-2017-04-28-007 réglementant l'emploi du feu à moins de 200 m des bois, forêts, plantations, reboisements, terrains à boiser du fait d'une obligation légale ou conventionnelle, landes, maquis et garrigues et à l'intérieur de ceux-ci dans le département de l'Isère ;
- **VU** l'arrêté ministériel du 22 août 2006 portant désignation du site Natura 2000 « Marais à Laîche bicolore, prairies de fauche et habitats rocheux du vallon du Ferrand et du plateau d'Emparis (ZSC) » ;
- **CONSIDERANT** la valeur écologique et patrimoniale du plateau d'Emparis, notamment en termes d'habitats naturels, de flore et de faune ;
- **CONSIDERANT** les menaces de très court terme qui pèsent sur cet espace naturel remarquable et sur son intégrité écologique et fonctionnelle ;
- **CONSIDERANT** qu'il y a lieu de mettre en place des règles permettant la sécurité et la cohabitation de tous les usagers de la montagne dans un souci de préservation de la biodiversité ;
- **CONSIDERANT** la fréquentation accrue observée sur le site ces dernières années, de nature à générer des impacts sur le patrimoine naturel, de nombreux conflits d'usages et des dégradations sur site (dépôts de déchets, dérangements sonores de la faune, etc.) ;
- **CONSIDERANT** que pour des motifs de sécurité et de nuisance à la faune et la flore, la pratique des feux de camps et de plein air doit être réglementée sur le site Natura 2000 « Marais à Laîche bicolore, prairies de fauche et habitats rocheux du Vallon du Ferrand et du plateau d'Emparis » ;
- **CONSIDERANT** qu'aucun des plans d'eau situés sur la commune de Besse n'est aménagé pour la baignade et les activités nautiques et que leur utilisation à cette fin est de nature à porter atteinte à la santé et/ou à la sécurité des personnes ;
- **CONSIDERANT** qu'il y a lieu, dans un but de sécurité et de tranquillité, de réglementer la divagation des animaux sur le site, et notamment celle des chiens ;
- **CONSIDERANT** la présence de troupeaux d'ovins en alpage, il est nécessaire de prendre toute mesure réglementant la présence des chiens « domestiques » sur les alpages ;

Réglementation :

Article 1 / Portée géographique de la réglementation :

Sont concernées les parcelles et parties de parcelles cadastrales ainsi que les emprises correspondantes suivantes :

Département de l'Isère / Commune de Besse :

Site Natura 2000 FR8201732 « Marais à Laîche bicolore, prairies de fauche et habitats rocheux du vallon du Ferrand et du plateau d'Emparis » :

- Section A : 1 ;
- Section C : 694, 697 à 699, 700 à 707, 710, 983 à 1014, 1024, 2722 ;
- Section D : 1 à 13, 25, 29 à 81, 83, 85 à 94, 96 à 100, 102 à 333, 335, 336, 449, 452 à 490, 492 à 496, 498, 501 à 510, 538 à 564 ;
- Section E : 1, 7, 33, 34, 38 à 45, 48, 51, 53, 54, 1510, 1511, 1516, 1529, 1533, 1592, 1608 à 1616.

Article 2 / Interdictions :

Article 2.1 : Feux

Sur l'ensemble des parcelles et parties de parcelles cadastrales ainsi que les emprises correspondantes citées à l'article 1 est interdit :

- L'allumage du feu à l'intérieur et à moins de 200 mètres des espaces sensibles (bois, forêts et landes), y compris sur les voies qui les traversent ;
(*infraction réprimée par ART.R.163-2 AL.1 du Code Forestier*).

Article 2.2 : Déchets

Sur l'ensemble des parcelles et parties de parcelles cadastrales ainsi que les emprises correspondantes citées à l'article 1 est interdit :

- L'abandon ou le dépôt de détritiques de quelque nature que ce soit en dehors des lieux spécialement prévus à cet effet.
(*infraction réprimée par ART.R.634-2, ART.R.635-8 AL.1,AL.2 du Code Pénal*).

Article 2.3 : Camping et Bivouac

Sur l'ensemble des parcelles et parties de parcelles cadastrales ainsi que les emprises correspondantes citées à l'article 1 est interdit :

La pratique du camping.

(infraction réprimée par ART.L.610-1 AL.2, ART.L.480-4 AL.1, ART.L.480-5, L.480-7 du Code de l'Urbanisme et ART. R610-5 du Code Pénal).

Le bivouac est toléré au sein du site, entre 19 heures et 9 heures du matin. Le bivouac étant considéré comme une installation légère et temporaire permettant de passer une nuit sur place.

Article 2.4 : Activités aquatiques

Par mesures de sécurité et de salubrité publiques, la baignade et la pratique de toute activité aquatique est formellement interdite (baignade, canotage...).

Cette interdiction sera portée à la connaissance du public par des panneaux d'informations qui seront apposés aux principales entrées du site.

(infraction réprimée par ART. R610-5 du Code Pénal).

Article 2.5 : Véhicules Terrestres à Moteur

Sur l'ensemble des parcelles et parties de parcelles cadastrales ainsi que les emprises correspondantes citées à l'article 1 est interdit :

- La circulation des Véhicules Terrestres à Moteur en dehors des voies classées dans le domaine public du département de l'Isère et des communes, des chemins ruraux et des voies privées ouvertes à la circulation publique.

(infraction réprimée par ART.R.362-2 AL.1, ART.L.173-7 2°, 3° du Code de l'Environnement et ART.R.163-6 AL.2, AL.3 2° du Code Forestier).

Cette interdiction de circulation n'est pas applicable aux propriétaires et à leurs ayants-droit pour l'accès à leurs propriétés, aux exploitants pour les besoins de leurs activités pastorales et forestières, aux personnels affectés pour des opérations de police, de secours et de sauvetage, aux personnels chargés de l'entretien et de la surveillance du site Natura 2000 « Marais à Laîche bicolore, prairies de fauche et habitats rocheux du vallon du Ferrand et du plateau d'Emparis ».

Article 2.6 : Chiens

Sur l'ensemble des parcelles et parties de parcelles cadastrales ainsi que les emprises correspondantes citées à l'article 1, de même que sur toutes les zones pastorales, tout propriétaire de chien doit tenir son animal en laisse, à l'exception :

- 1° des chiens participant à des missions de police, de recherche ou de sauvetage ;
- 2° des chiens de conduite pastorale ou de protection des troupeaux durant la période d'estive ;
- 3° en période de chasse, des chiens participant à l'action de chasse.

(infraction réprimée par ART.R.428-6 AL.1, ART.R.428-22, ART.L.173-7 2° du Code de l'Environnement, ART.131-16 AL.8 et 9 et ART.R.622-2 du Code Pénal et ART 610-5 du Code Pénal).

Article 3 / Exécution et diffusion

Article 3.1 : Sanction

Les infractions au présent règlement donneront lieu à l'établissement de procès-verbaux de constatations et seront poursuivies conformément aux lois en vigueur. Tout contrevenant s'expose à une amende prévue par le code pénal, le code de l'environnement et le code forestier allant de la 1ère à la 5ème classe selon la nature de la contravention.

Article 3.2 : Publication et affichage

La présente délibération valant réglementation sera publiée et affichée conformément à la réglementation en vigueur dans la commune de BESSE.

Article 3.3 : Exécution

Le maire de la commune de BESSE, le Commandant du Groupement de Gendarmerie de l'Isère, le Chef du Service Départemental de l'Office Français de la Biodiversité, le Directeur de l'Agence territoriale Isère de l'Office National des Forêts le Directeur du Parc National des Écrins sont chargés, chacun en ce qui les concerne, de l'exécution du présent arrêté.

Article 3.4 : Recours

Conformément à l'article R421-1 et suivants du code de justice administrative, la présente délibération pourra faire l'objet d'un recours contentieux devant le tribunal administratif de Grenoble dans un délai de deux mois à compter de sa date de notification ou de publication.

Article 3.5 : Diffusion

Ampliation du présent arrêté sera adressé à :

- Monsieur le préfet de l'Isère
- Monsieur le président du Département
- Monsieur le commandant de la compagnie de gendarmerie de l'Isère
- Monsieur le directeur de l'Agence territoriale de l'Office National des Forêts de l'Isère
- Monsieur le chef du service départemental de l'Office Français de la Biodiversité de l'Isère
- Monsieur le directeur du Parc National des Écrins

Annexe 1 : limites de la présente délibération valant réglementation

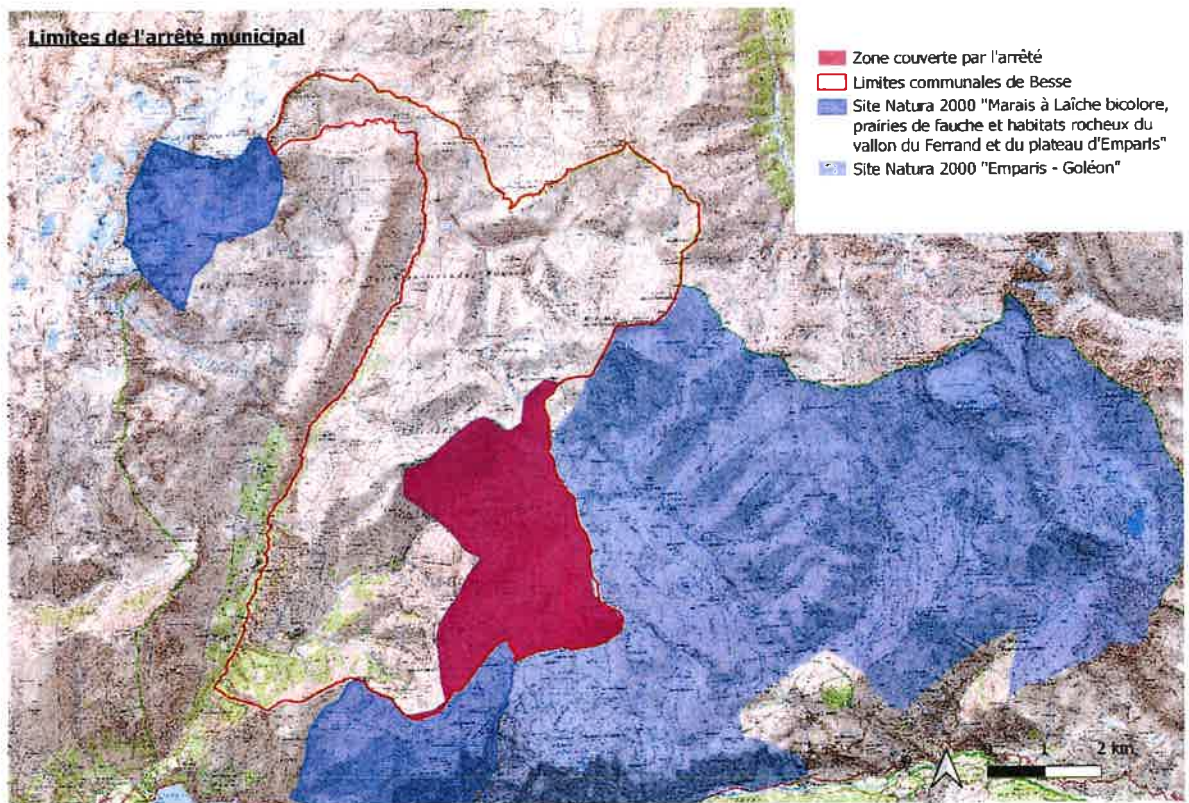

Fait et délibéré les jours, mois et an ci-dessus
Pour copie certifiée conforme

Le Maire
OUGIER J.R.

